Wiadomości Adwokatury 8 czerwca 2018 r.

Raport ONZ o reformie sądownictwa w Polsce

Publikujemy Raport ONZ przygotowany przez specjalnego sprawozdawcę ds. niezależności sędziów i prawników, który odbył oficjalną wizytę w Polsce w dniach 23-27 października 2017 r.

Podczas swojej misji specjalny sprawozdawca - Diego Garcia-Sayan - spotkał się z szerokim gronem wysokiej rangi urzędników państwowych, Rzecznikiem Praw Obywatelskich, sędziami, prokuratorami, prawnikami, środowiskiem akademickim, międzynarodowymi i krajowymi organizacjami pozarządowymi oraz przedstawicielami organizacji międzynarodowych i krajowych. Celem misji była ocena reformy polskiego wymiaru sprawiedliwości przyjętej przez Prawo i Sprawiedliwość po zwycięstwie w wyborach parlamentarnych w październiku 2015.

Specjalny sprawozdawca przyznaje, że Polska ma prawo do zreformowania systemu sądowego. Podkreśla jednak, że głównym efektem - jeśli nie głównym celem - środków przyjętych przez rządzącą większość, było hamowanie chronionej konstytucyjnie zasady niezależności sądownictwa oraz umożliwienie organom ustawodawczym i wykonawczym ingerowanie w wymiar sprawiedliwości.

W konkluzjach specjalny sprawozdawca ostrzega polskie władze, że wdrożenie reformy, podjętej przez większość rządową w pośpiechu i bez odpowiednich konsultacji z opozycją, sądownictwem i podmiotami społeczeństwa obywatelskiego, w tym z Urzędem Rzecznika Praw Obywatelskich, grozi ograniczeniem zdolności organów sądowych do zapewnienia kontroli i równowagi oraz pełnienia zasadniczej funkcji w promowaniu i ochronie praw człowieka oraz w utrzymaniu praworządności.

(czytaj raport w języku angielskim)

Zawody zaufania publicznego jednym głosem

Z inicjatywy Łódzkiego Porozumienia Samorządów Zawodów Zaufania Publicznego 6 czerwca odbyło się pierwsze ogólnopolskie spotkanie organizacji regionalnych zrzeszających samorządy tychże zawodów.

W spotkaniu wzięli udział przedstawiciele adwokatów, lekarzy, notariuszy, architektów, radców prawnych, inżynierów budownictwa, doradców podatkowych, komorników, biegłych rewidentów, diagnostów laboratoryjnych, pielęgniarek i położnych, aptekarzy oraz współpracujących z samorządami stowarzyszeń: Łódzkiego Stowarzyszenia Rzeczoznawców Majątkowych, Polskiej Izby Fizjoterapeutów, Stowarzyszenia Polska Izba Urbanistów.

Dzięki staraniom organizatorów po raz pierwszy w historii w siedzibie Łódzkiej Okręgowej Izby Inżynierów Budownictwa spotkali się ze sobą przedstawiciele porozumień regionalnych samorządów zawodów zaufania publicznego a mianowicie:

- Forum Samorządów Zawodów Zaufania Publicznego w Krakowie
- Łódzkie Porozumienie Samorządów Zawodów Zaufania Publicznego
- Mazowieckie Forum Samorządów Zawodów Zaufania Publicznego

- Opolskie Porozumienie Samorządów Zawodów Zaufania Publicznego
- Śląskie Forum Samorządów Zawodów Zaufania Publicznego
- Warmińsko-Mazurskie Forum Samorządów Zawodów Zaufania Publicznego
- Wielkopolskie Porozumienie Samorządów Zawodów Zaufania Publicznego

Zebrani wyrazili wolę budowy ogólnokrajowej organizacji zrzeszającej wszystkie samorządy zawodów zaufania publicznego, które reprezentują rzeszę ponad 720 tys. ich członków wykonujących zawody zaufania publicznego.

Obrady uwieńczyło przyjęcie wspólnego stanowiska:

"*Zebrani w Łodzi w dniu 6 czerwca 2018 r. przedstawiciele Samorządów Zawodów Zaufania Publicznego postanowili nawiązać współpracę w wymiarze ogólnokrajowym między reprezentowanymi na spotkaniu podmiotami w celu wymiany doświadczeń i informacji pomiędzy nimi oraz integracji i konsolidacji samorządów na poziomie izbowym, a także podejmowania wspólnych inicjatyw zmierzających do popularyzowania wartości ustrojowej samorządności zawodowej zawodów zaufania publicznego, prowadzenia działań edukacyjnych w społeczeństwie dotyczących idei samorządności zawodowej oraz szczególnej roli społecznej i misji tych zawodów. Zebrani uznali, iż współdziałanie na tym poziomie organizacyjnym samorządów zawodów zaufania publicznego pozwoli uzyskać większy wpływ, adekwatny do ich znaczenia społecznego, na procesy legislacyjne dotyczące samorządności zawodów zaufania publicznego w porządku prawnym RP oraz warunków funkcjonowania zawodów."*

Po zakończeniu formalnych obrad - przedstawiciele zaprzyjaźnionych samorządów spotkali się Łódzkim Domu Kutury, im. Marsz. J. Piłsudskiego, gdzie w godzinach wieczornych wysłuchali pasjonującego wykładu redaktora Marka Zająca (dziennikarza i publicysty specjalizującego się w tematyce społecznej, historyka).

W czasie wykładu red. M. Zając z właściwą sobie erudycją i znawstwem zagadnień publicznych podzielił się z zebranymi nie tylko wiedzą na temat historycznego znaczenia samorządności zawodowej ale także swoimi refleksjami na temat odbioru społecznego samorządu i naszych zawodów, uwrażliwił zebranych na współczesne wyzwania i odpowiedzialność, przed jakimi staje dziś cała polska inteligencja. Doskonale przyjęty - pełen humoru i życzliwych rad portret samorządności zawodowej - „tchnął wiatr w żagle zgromadzonych", jak doskonale ujął to organizator Ogólnopolskiego Spotkania Samorządów Zawodowych i prowadzący wieczór Dziekan Okręgowej Rady Adwokackiej w Łodzi adw. Jarosław Z. Szymański.

W drugiej części spotkania wieczornego przedstawiciele samorządów zawodowych integrowali się przy utworach muzycznych, które wykonywały w sposób niebywale profesjonalny dwa zespoły składające się z muzykujących architektów łódzkich i warszawskich.

Zważywszy na doskonałą atmosferę towarzyszącą zorganizowanemu spotkaniu i wspólne stanowisko przyjęte w uchwale - nie może być wątpliwości, że otworzyło ono nowy rozdział w historii polskiej samorządności zawodowej zawodów obdarzanych przymiotem zaufania publicznego.

Adwokacka wystawa w Muzeum II Wojny Światowej

Wystawę „Adwokaci w Służbie Ojczyźnie” od 9 czerwca br. będzie można oglądać w Muzeum II Wojny Światowej w Gdańsku.

Wystawa prezentowana jest w związku z setną rocznicą odzyskania przez Polskę niepodległości oraz jubileuszem 100-lecia Odrodzonej Adwokatury Polskiej. Ukazuje rolę oraz wkład Adwokatury w odbudowę Państwa Polskiego, walkę z okupantem w czasie II wojny światowej, straty Adwokatury w okresie wojennym, jak też sprzeciw środowiska adowkackiego wobec narzuconego ustroju komunistycznego, a także przybliża sylwetki niezłomnych adwokatów, którzy dobro ojczyzny oraz walkę z wrogami Polski stawiali wyżej niż własne dobro.

Wystawa objęta jest Patronatem Narodowym Prezydenta Rzeczypospolitej Polskiej Andrzeja Dudy w Stulecie Odzyskania Niepodległości.

Ekspozycja będzie prezentowana do 31 października 2018 r. w sali wystaw czasowych na poziomie -3.

Organizatorami wydarzenia są Muzeum II Wojny Światowej w Gdańsku oraz Naczelna Rada Adwokacka.

Turniej Moot Court: dostępny jest formularz skargi do ETPCz

Publikujemy formularz skargi do Europejskiego Trybunału Praw Człowieka w ramach Turnieju Sądowego Moot Court. Termin zgłaszania drużyn został przedłużony do 10 czerwca. Turniej wpisuje się w obchody 100-lecia Odrodzonej Adwokatury Polskiej.

Turniej Moot Court odbędzie się też w kontekście 25. rocznicy ratyfikacji Europejskiej Konwencji o Ochronie Praw Człowieka i Podstawowych Wolności przez Polskę i uznania jurysdykcji Europejskiego Trybunału Praw Człowieka.

Patronat honorowy nad turniejem objęli Ministerstwo Spraw Zagranicznych, Rzecznik Praw Obywatelskich, patronat medialny objęła redakcja "Młodej Palestry" oraz wydawnictwo Wolters Kluwer.

Za projekt odpowiada Komisja Praw Człowieka przy NRA.

Główną nagrodą dla zwycięskiej drużyny w Turnieju jest wizyta w Strasburgu i udział w rozprawie przed Europejskim Trybunałem Praw Człowieka. Przewidujemy także nagrody za Najlepsze Pismo oraz dla Najlepszego Mówcy.

Do udziału w turnieju Naczelna Rada Adwokacka zaprasza aplikantów adwokackich z Izb Adwokackich z całej Polski. Do udziału w Turnieju mogą zgłosić się drużyny składające się z 2 do 4 osób mających – w dniu wysłania formularza zgłoszeniowego – status aplikanta adwokackiego. Każda drużyna wskazuje Opiekuna naukowego, którym może być osoba posiadająca co najmniej stopień doktora nauk prawnych, adwokat, radca prawny, sędzia lub prokurator. Opiekun może sprawować pieczę tylko nad jedną drużyną.

(zobacz szczegóły dot. Turnieju)

Publikujemy formularz skargi do ETPCz. Limit znaków w formularzu to 25 tys. wraz ze spacjami:

(pobierz formularz)

Adw. prof. Gutowski i adw. prof. Kardas o

proteście niepełnosprawnych w Sejmie

"Armaty skierowano przeciwko najsłabszym" to tytuł tekstu adw. prof. Macieja Gutowskiego i adw. prof. Piotra Kardasa, który ukazał się 5 czerwca na łamach "Rzeczpospolitej". Autorzy przedstawiają swoje wnioski z 40-dniowego protestu osób niepełnosprawnych w Sejmie.

Adw. prof. Gutowski i adw. prof. Kardas zwracają uwagę na ciężką codzienność osób niepełnosprawnych i ich opiekunów, na brak "konstytucyjnie należnego wsparcia ze strony państwa". "Jednak w dłuższej perspektywie żaden rząd nie będzie już mógł ignorować najbardziej poszkodowanych" - podkreślają.

(czytaj tekst na stronie "Rz")

(czytaj tekst)

Przyznano Złote Paragrafy i Bona Lex

Adw. Martin Pfnür został laureatem tegorocznej nagrody "Złoty Paragraf", przyznawanej przez redakcję Dziennika Gazety Prawnej.

Złote Paragrafy to coroczna nagroda wręczana osobom, które w ciągu minionego roku wywarły największy wpływ na jakość prawa i kondycję wymiaru sprawiedliwości. Przyznawana jest najwybitniejszym przedstawicielom zawodów prawniczych - adwokatom, sędziom, prokuratorom oraz radcom prawnym.

W kategorii "najlepszy adwokat" wyróżniono adw. Martina Pfnüra za działania na rzecz obrony polskich przewoźników przed skutkami zapisów niemieckiej ustawy o płacy minimalnej.

W kategorii "najlepszy sędzia" uhonorowano Stanisława Zabłockiego, prezesa Sądu Najwyższego kierującego Izbą Karną.

W kategorii "najlepszy prokurator" wyróżniono Bartosza Biernata, prokuratora Prokuratury Regionalnej we Wrocławiu.

W kategorii "najlepszy radca prawny" laureatkami zostały dwie panie - Karolina Kędziora i Jolanta Budzowska.

Kapituła postanowiła w tym roku przyznać dodatkowe, specjalne wyróżnienie za działania na rzecz prawa i gospodarki. Powędrowało ono do radcy prawnego Bogumiła Kusia, który doprowadził do zakwestionowania przez niemiecki sąd możliwości objęcia przepisami niemieckiej ustawy o płacy minimalnej podmiotów spoza RFN – z uwagi na niezgodność takiej interpretacji z przepisami unijnymi.

Podczas Gali 30 maja przyznano także Nagrodę BonaLex, która została ustanowiona, by promować najlepsze rozwiązania legislacyjne, sprzyjające rozwojowi gospodarki i przedsiębiorczości w Polsce.

Kapituła uznała, że dobrym i potrzebnym prawem, które należy szczególnie docenić, był pakiet ustaw uszczelniających system podatkowy. Statuetkę odebrał premier Mateusz Morawiecki.

Przewodniczącym Kapituły nagrody jest Krzysztof Jedlak – redaktor naczelny DGP. Członkowie: Małgorzata Gersdorf – I prezes Sądu Najwyższego, Marek Zirk-Sadowski – prezes Naczelnego Sądu Administracyjnego, Jacek Trela – prezes Naczelnej Rady Adwokackiej, Maciej Bobrowicz – prezes Krajowej Rady Radców Prawnych, Zbigniew Ziobro – prokurator generalny. W pracach kapituły z ramienia jej członków brali udział także Michał Laskowski – rzecznik prasowy i sędzia SN, Robert Hernand – zastępca prokuratora generalnego, Sylwester Marciniak – rzecznik prasowy i sędzia NSA, oraz Ziemisław Gintowt – członek prezydium NRA.

Środowiska akademickie dziękują NRA i prezesowi Treli

Wdzięczność za wsparcie przez Naczelną Radę Adwokacką inicjatyw naukowych oraz poświęconych edukacji prawnej wyraziły Fundacja Uniwersyteckich Poradni Prawnych i organizatorzy Forum Prawa Mediów Elektronicznych. Podziękowania zostały przesłane na ręce adw. Jacka Treli, prezesa NRA.

Podziękowania dla adw. Jacka Treli, prezesa NRA, za wsparcie, przesłały Fundacja Uniwersyteckich Poradni Prawnych i Centrum Pro Bono. Okazją jest jubileusz 20-lecia Klinik Prawa w Polsce, 15-lecia Fundacji Uniwersyteckich Poradni Prawnych i 10-lecia Centrum Pro Bono.

Z okazji Jubileuszu

20-lecia Klinik Prawa w Polsce
15-lecia Fundacji Uniwersyteckich Poradni Prawnych
10-lecia Centrum Pro Bono

Pani/Panu

składamy serdeczne podziękowanie za wsparcie.

Program Uniwersyteckich Poradni Prawnych (inaczej: kliniki prawa, ang.: legal clinics) polega na powoływaniu przy Wydziałach Prawa i Administracji poradni prawnych, w których studenci prawa, pod nadzorem i opieką merytoryczną pracowników naukowych i praktyków, udzielają nieodpłatnych porad prawnych osobom ubogim.

Jednym z podstawowych celów tego programu jest niesienie pomocy prawnej ludziom ubogim. W ten

sposób zarówno spełnia się niezmiernie ważną misję społeczną, jak i kształtuje wśród studentów prawa świadomość traktowania zawodu prawniczego w kategoriach służby publicznej. Studenci mają możliwość poznania problemów społecznych, dzięki czemu wśród przyszłych prawników wzrasta stopień wrażliwości na kwestie naruszania praw człowieka.

Drugim ważnym celem jest udoskonalenie procesu kształcenia studentów prawa, poprzez kontakt z praktyką stosowania prawa w relacjach z klientami i ich rzeczywistymi problemami, nie zaś tylko z teorią. Jest to doskonałe połączenie kształcenia dydaktycznego ze zdobywaniem umiejętności praktycznych.

Program ten adresowany jest zatem z jednej strony do studentów prawa i kadry dydaktycznej, z drugiej zaś strony jego głównymi odbiorcami są najsłabsze grupy społeczne takie jak: bezrobotni, bezdomni, emeryci, renciści, niepełnosprawni, ofiary przestępstw, kobiety w trudnej sytuacji życiowej, cudzoziemcy i uchodźcy.

Dzięki temu programowi wzrasta zarówno zaangażowanie jednostek jak i całej społeczności prawno-akademickiej w pracę na rzecz szczególnie zagrożonych pozostawaniem na marginesie życia społecznego. Pozwala on też zaspokoić elementarne, najważniejsze potrzeby społeczne związane z dostępem do bezpłatnej pomocy prawnej.

Z kolei podziękowania dla Naczelnej Rady Adwokackiej za objęcie patronatem honorowym Ogólnopolskiej Konferencji Naukowej 4. Forum Prawa Mediów Elektronicznych przesłali organizatorzy:

Podziękowanie

dla

Naczelnej Rady Adwokackiej

za

objęcie patronatem honorowym
Ogólnopolskiej Konferencji Naukowej

4.Forum Prawa Mediów Elektronicznych

odbywającej się w dniach 10-11 kwietnia 2018 r.
na Wydziale Prawa, Administracji i Ekonomii Uniwersytetu
Wrocławskiego.

Forum Prawa Mediów Elektronicznych (FPME) jest ogólnopolską konferencją naukową o charakterze niekomercyjnym, organizowaną przez naukowców oraz przedstawicieli praktyki zainteresowanych prawem mediów elektronicznych. Wydarzenie w założeniu stanowi cykliczne forum wymiany przemyśleń i doświadczeń pomiędzy wybitnymi naukowcami i praktykami zainteresowanymi zagadnieniami dotyczacymi prawa mediów elektronicznych. Subsydiarnym celem wydarzenia jest integracja przedstawicieli praktyki oraz nauki zajmujących się kwestiami związanymi z prawem mediów elektronicznych. Pierwsza edycja Forum miała miejsce 26 marca 2015 r. we Wrocławiu a

kolejne - 6-7 kwietnia w Opolu, 4-5 kwietnia 2017 r. w Szczecinie i 10-11 kwietnia we Wrocławiu.

Adwokacka lekcja historii na 100-lecie odrodzonej Adwokatury

Adw. Anna Sobocińska-Lorenc z warszawskiej izby adwokackiej była gościem specjalnym zbiórki harcerskiej poświęconej historii Powstania Warszawskiego. Organizatorami spotkania byli adw. Bartosz Grohman, członek NRA i Drużyna Harcerska z 424. SDHiGZ "Kampinos" pod komendą drużynowego - dh Jarosława Chormańskiego.

Adwokatura Polska w tym roku obchodzi 100-lecie powołania samorządu adwokackiego po odzyskaniu niepodległości w 1918 r. Z tej okazji organizowanych jest wiele uroczystości oficjalnych. Są gale, koncerty, wystawy. Adwokatura promuje też swoją historię poprzez inne wydarzenia, mające utrwalać wizerunek adwokatury i promować jej dokonania. Jedną z takich inicjatyw była lekcja historii dla harcerzy.

Podczas spotkania w harcówce w Izabelinie, Pani Mecenas w sposób niezwykle barwny i ciekawy opisała swoje wojenne dzieje, lata spędzone przed wojną w rodzinie ziemiańsko-adwokackiej. Jej ojciec, Hilary Sobociński, był przedwojennym adwokatem w Rypinie. Pani Mecenas ciepło wspominała dzieciństwo, aż do czasu najazdu Niemiec na Polskę. W październiku 1939 roku jej ojciec został aresztowany, a następnie rozstrzelany jako przedstawiciel lokalnej elity w Rypinie. Była to zorganizowana akcja nazistów, zmierzająca do wyeliminowania polskich elit. Ciało zamordowanego złożono w zbiorowej mogile, w lasach skrwileńskich.

Adw. Sobocińska-Lorenc opisała swoją ucieczkę z Rypina, przyjazd do Warszawy i lata wojennej edukacji. Opowiedziała harcerzom swoje doświadczenia z udziału w Szarych Szeregach i opisała zasady konspiracji. Mówiła o akcjach małego sabotażu, kolportowaniu ulotek i o pomaganiu mieszkańcom Warszawy.

Kiedy wybuchło Powstanie Warszawskie, Pani Mecenas mieszkała na Mokotowie, który nie był w centrum walk, niemniej harcerze z Szarych Szeregów angażowali się w przenoszenie meldunków i korespondencji powstańczej. Mecenas opisała niebezpieczeństwa, związane choćby z przechodzeniem przez ulicę pod ostrzałem niemieckich snajperów. Warszawiacy żyli bez wody, gazu, prądu, a jednak pomagali sobie wzajemnie z dużą życzliwością.

Mecenas Sobocińska-Lorenc podzieliła się też wspomnieniami swoich losów powstańczych, a potem z wędrówki do obozu przejściowego w Pruszkowie. Następnie opowiedziała o swojej powojennej edukacji i drodze do zawodu adwokata. Mówiła też o swoim zaangażowaniu w liczne akcje społeczne.

Harcerze zadawali wiele pytań - o pseudonimy harcerskie w konspiracji, o obawy warszawiaków w czasie wojny, o mundury harcerskie i powstańcze. Pani Mecenas odniosła się do mitu umundurowania powstańców. Mundury mieli bardzo nieliczni, reszta powstańców była ubrana w swoje codzienne stroje. Padały pytania o opaski powstańcze, o śmierć kolegów i koleżanek.

Pomimo okropności wspomnień wojennych - sposób, w jaki Pani Mecenas to opowiedziała wywołał uczucie głębokiego skupienia i zainteresowania.

Po spotkaniu harcerze zaprosili Panią Mecenas do wspólnego śpiewania piosenek harcerskich.

Zbiórka zakończyła się wręczeniem Pani Mecenas upominków od harcerzy - chusty i naszywki szczepu harcerskiego „Kampinos”. Były też kwiaty, oklaski i serdeczne pożegnanie.

Lekcja pokazała, że Adwokatura ma piękne karty historii i chętnie się nimi dzieli przy sprzyjających okazjach. Związek Harcerstwa Polskiego również obchodzi 100-lecie swojego istnienia, co czyni wspólne inicjatywy jeszcze bardziej wartościowymi.

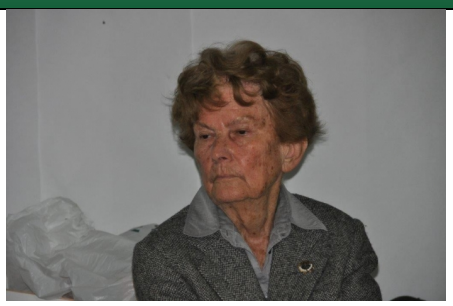

Zdarzyło się dziś... 31 maja

31 maja 1992 roku zmarł adw. Witold Bayer, twórca Ośrodka Badawczego Adwokatury. Jego zasługą jest też utworzenie Biblioteki Adwokatury Polskiej i Muzeum Adwokatury.

Witold Bayer (9 października 1906 r. – 31 maja 1992 r.) studia na Uniwersytecie Warszawskim skończył w 1929 r., na listę adwokatów wpisany został w 1936 r.

We wrześniu 1939 r., pomimo zwolnienia od obowiązku służby wojskowej z uwagi na wadę wzorku, zgłosił się do wojska jako ochotnik. W czasie okupacji włączył się w działalność podziemną. Od 1940 r. był członkiem władz konspiracyjnej Naczelnej Rady Adwokackiej i Warszawskiej Rady Adwokackiej, a następnie – kierownikiem tajnego szkolenia aplikantów. Był jednym z trzech prawników, obok adw. Mieczysława Paczkowskiego i dr. Tadeusza Bernadzikiewicza, którzy powołali do życia w listopadzie 1942 r. instytucję wydawniczą pod nazwą Polskie Wydawnictwo Prawnicze.

Wziął udział w Powstaniu Warszawskim. W czasie powstania, u adw. Bayera zbierało się kolegium

redakcyjne „Szańca”, które było jedynym pismem wydawanym regularnie drukiem aż do pierwszych dni października 1944 r. Po kapitulacji Powstaniu Warszawskiego, adw. Bayer uciekł z niemieckiego transportu.

W marcu 1945 r. rozpoczął praktykę adwokacką. W 1946 r. został aresztowany za działalność niepodległościową. Przeszedł brutalne śledztwo i ciężkie więzienie. Wojskowy Sąd Rejonowy w Warszawie, wyrokiem z 16 czerwca 1947 r., skazał go za przynależność do nielegalnej organizacji na 6 lat więzienia (po amnestii karę złagodzono do 3 lat). Został osadzony w więzieniu przy ul. Koszykowej. Karę odbył w całości. W trybie administracyjnym został skreślony z listy adwokatów. Od lipca 1956 r. po raz kolejny rozpoczął praktykę adwokacką. W 1961 r. został zrehabilitowany.

Stworzył Ośrodek Badawczy Adwokatury, którego przez pierwszy okres istnienia był szefem. Z jego inicjatywy powstał Słownik Biograficzny Adwokatów Polskich. Doprowadził do utworzenia Biblioteki Adwokatury Polskiej i Muzeum Adwokatury. Był twórcą idei wyjścia adwokatury na uniwersytety do młodzieży. Stąd wyrósł też pomysł powołania Studium Wymowy Sądowej oraz Konkursów Krasomówczych dla Aplikantów Adwokackich w Polsce. W latach 1981–1986 zasiadał w Prezydium Naczelnej Rady Adwokackiej.

Obecenie Ośrodek Badawczy Adwokatury nosi jego imię.

Zdarzyło się dziś... 4 czerwca 1886 r.

4 czerwca 1886 r. urodził się lwowski Cicero – adw. Maurycy Axer.

Urodził się w Przemyślu. Prawo ukończył we Lwowie i tam prowadził kancelarię. W czasie I wojny światowej walczył w armii austriackiej. Do rezerwy przeszedł w stopniu porucznika.

Był obrońcą w licznych procesach karnych i politycznych okresu międzywojennego, m.in. w procesie „świętojurskim”, Naftalego Botwina i najgłośniejszym procesie tamtego czasu – Rity

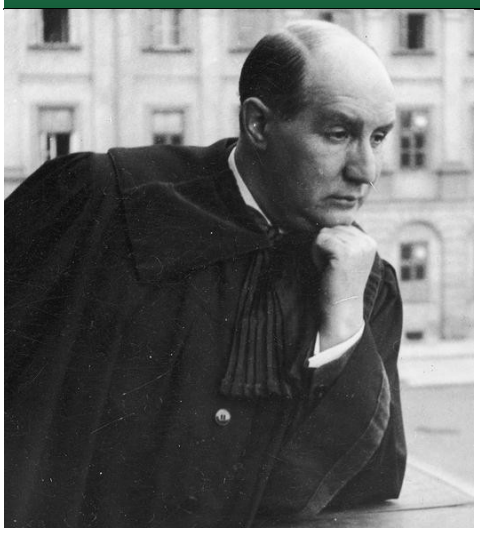

Gorgonowej (czytaj: Zdarzyło się dziś... 25 kwietnia 1932 r.)

Był autorem licznych opracowań naukowych z zakresu prawa karnego procesowego oraz psychologii kryminalnej.

Uznawany był za najznakomitszego mówcę lwowskiej palestry, co przyniosło mu określenie "lwowskiego Cicero". Był kilkukrotnie wybierany do Wydziału Izby Adwokackiej we Lwowie, pełniąc obowiązki członka tzw. Komisji Inicjatywy. Należał do komitetu założycielskiego i redakcji lwowskiego czasopisma "Głos Prawa". W roku 1938 Rada Adwokacka we Lwowie powołała go na rzecznika dyscyplinarnego.

Jego synem był znany reżyser teatralny Erwin Axer, który tak wspominał ojca: „Ojciec był bardzo wysoki, dość tęgi i wysoko nosił głowę. Kiedy szedł ulicą Akademicką, czasem widziałem go z okna, patrzył daleko przed siebie ponad głowami przechodniów. Niektórzy uważali go z tego powodu, że jest zarozumiały. Ale on tylko trzymał się bardzo prosto. (...) Po wojnie (I wojnie światowej) ojciec stał się pacyfistą i nie chciał, mimo błagań, opowiadać o swoich wojennych przygodach. (...) Po obiedzie, kiedy ojciec był w dobrym humorze, siadał w fotelu i śpiewał różne arie i pieśni. Miał miły baryton, ładną wymowę i zdolności deklamacyjne. Kiedy ojciec śpiewał, ciarki przechodziły mi po plecach, wpadałem w nastrój bohaterski, albo chciało mi się płakać”.

Axerowie prowadzili dom otwarty. Spotykali się u nich literaci, dziennikarze, ludzie teatru profesorowie. Bywali u nich, m.in. Leon Schiller, Irena Eichlerówna, Kazimierz Wierzyński, Herman Lieberman.

Po wybuchu II wojny światowej pozostał we Lwowie. Jednak nie chciał prowadzić dalej kancelarii adwokackiej, z uwagi na zależności wymiaru sprawiedliwości od władz radzieckich. Pracował jako administrator w Państwowym Polskim Teatrze Dramatycznym, krótko był pracownikiem wydziału mieszkaniowego Judenratu, a następnie warsztatów samochodowych. Aresztowany 1 września 1942 r., podczas łapanki byłych oficerów rezerwy Wojska Polskiego, za to, że skierował znak solidarności do więzionych w samochodzie kolegów oficerów. Wkrótce został wywieziony do obozu zagłady w Bełżcu, gdzie go zamordowano. Dokłada data jego śmierci nie jest znana.

1 czerwca wysłuchanie w TSUE ws wniosku irlandzkiego sądu dot. ekstradycji Polaka

W Trybunale Sprawiedliwości Unii Europejskiej w Luksemburgu odbędzie się 1 czerwca wysłuchanie w sprawie wniosku irlandzkiego sądu, który złożył pytanie, czy reforma sądownictwa w Polsce nie stanowi zagrożenia dla uczciwego procesu.

Chodzi o sprawę Polaka, który jest poszukiwany przez polską prokuraturę w związku z zarzutami dotyczącymi przemytu narkotyków, a w maju 2017 roku został aresztowany w Irlandii na mocy Europejskiego Nakazu Aresztowania. Polak broni się przed ekstradycją. Irlandzka sędzia Aileen Donnelly, która rozpatruje jego sprawę, zainicjowała pytanie do TSUE, czy reforma sądownictwa w Polsce nie stanowi zagrożenia dla uczciwego procesu.

Pytanie to zostało złożone do unijnego Trybunału 27 marca br. TSUE ma wydać orzeczenie w tej sprawie do 27 czerwca.

W maju br. Rada Adwokatur i Stowarzyszeń Prawniczych Europy (CCBE) i Federacja Adwokatur Europejskich (FBE) wydały wspólne oświadczenie dotyczące przestrzegania praworządności w Polsce, w którym nawiązują m.in. do wniosku irlandzkiego sądu.

(czytaj stanowisko CCBE i FBE)

Klub Adwokatów w Krakowie zaprasza na 5 i 12 czerwca

Wykład prof. dr hab. Tadeusza Gadacza 5 czerwca oraz promocja III Tomu Słownika Biograficznego Adwokatów Polskich 12 czerwca, to nadchodzące wydarzenia w Klubie Adwokatów w Krakowie.

Wykład prof. dr hab. Tadeusza Gadacza pt. ”O myśleniu” odbędzie się 5 czerwca (wtorek), o godz. 20:00 w Klubie Adwokatów im. adw. Janiny Ruth Buczyńskiej, ul. Sławkowska 1.

(zobacz zaproszenie)

Z kolei uroczysta promocja III Tomu Słownika Biograficznego Adwokatów Polskich zaplanowana została na 12 czerwca (wtorek) o godz. 20:00.

W dyskusji prowadzonej przez prof. dr Stanisława Waltosia, udział mają wziąć: adw. Jacek Trela, prezes NRA, adw. Czesław Jaworski, redaktor naczelny Palestry i adw. prof. Adam Redzik, zastępca redaktora.

W części artystycznej wieczoru, w której zostaną przedstawione m.in. utwory muzyczne i literackie adwokatów, jakie powstały w XX w. udział wezmą artyści: Anna Polony i Jerzy Trela – ze Starego

Teatry Narodowego w Krakowie, Katarzyna Oleś- Blacha – sopran, Mariola Cieniawa – fortepian, Maria Sławek - skrzypce.

(zobacz zaproszenie)

Spotkanie autorskie z adw. Jackiem Taylorem 11 czerwca

Spotkanie autorskie w ramach promocji książki "Naprawdę trzeba było coś zrobić. Z Jackiem Taylorem rozmawia Anna Machcewicz" odbędzie się 11 czerwca w Warszawie.

W spotkaniu, które poprowadzi Aleksander Hall, wezmą udział: Anna Machcewicz i adw. Jacek Taylor. Początek w poniedziałek, 11 czerwca br. o godzinie 18.00 w Bibliotece Publicznej przy ul. Czerniakowskiej 178a w Warszawie.

Wywiad-rzeka ukazał się w ramach serii "Biblioteki Palestry", która została zainicjowana przez Ośrodek Badawczy Adwokatury im. adw. W. Bayera w 2017 r.

Mecenas Taylor opowiada o dzieciństwie, czasach studenckich oraz o swojej pracy adwokata w trudnych czasach komunizmu, a potem przemian ustrojowych państwa. Książka jest ilustrowana zdjęciami archiwalnymi ze zbiorów prywatnych adw. Jacka Taylora, ale także m.in. archiwum IPN, zbiorów Europejskiego Centrum Solidarności.

Publikacja ukazała się nakładem wydawnictwa ARCHE i wpisuje się w obchody 100-lecia Odrodzonej Adwokatury Polskiej.

Jacek Taylor – ukończył prawo na Uniwersytecie Adama Mickiewicza w Poznaniu. Praktykę adwokacką rozpoczął w roku 1968. W latach 70. związał się z opozycją demokratyczną. Występował jako obrońca w wielu procesach politycznych, broniąc m.in. Władysława Frasyniuka, Andrzeja Gwiazdę, Adama Michnika, Zofię i Zbigniewa Romaszewskich, Annę Walentynowicz, Lecha Wałęsę. Brał udział w obradach Okrągłego Stołu. W latach 1991–1997 był posłem na sejm z listy Unii Demokratycznej.

Anna Machcewicz – absolwentka Uniwersytetu Warszawskiego, historyk i dziennikarka. Opublikowała m.in. biografię Kazimierza Moczarskiego oraz pracę „Bunt. Strajki w Trójmieście w 1980 r.”, za którą otrzymała w roku 2016 Nagrodę im. Jana Długosza.

Aleksander Hall -w czasach PRL działacz opozycji demokratycznej, współzałożyciel Ruchu Młodej Polski, redaktor ukazującego się poza zasięgiem cenzury „Bratniaka” oraz „Polityki Polskiej”, uczestnik obrad Okrągłego Stołu. W wolnej Polsce minister w rządzie Tadeusza Mazowieckiego, poseł na Sejm I i III kadencji. Autor kilkunastu prac historycznych, w tym m.in.: Charles de Gaulle (2002), Francja i wielcy Francuzi (2007), Osobista historia III Rzeczypospolitej (2011). W 2010 r. otrzymał najwyższe polskie odznaczenie – Order Orła Białego. Obecnie jest profesorem w Wyższej Szkole Informatyki i Zarządzania w Rzeszowie.

Serdecznie zapraszamy

Zespół ds. Kobiet w panelu o Konstytucji na Kongresie Kobiet w Łodzi

W panelu dyskusyjnym "Po co kobietom Konstytucja? Ile praw kobiet w prawie?", który będzie miał miejsce 16 czerwca w ramach Kongresu Kobiet w Łodzi, prelegentkami będą m.in. członkinie Zespołu ds. Kobiet przy NRA.

Panelistkami będą adw. Katarzyna Gajowniczek-Pruszyńska i adw. Karolina Kuszlewicz, zaś adw.Gabriela Morawska- Stanecka ma moderować dyskusję. Debata, w której wezmą udział także dr Adam Bodnar, Rzecznik Praw Obywatelskich, Anna Grupińska, prof. Ewa Łętowska i Róża Rzeplińska, dotyczyć będzie wartości Konstytucji i praw kobiet.

X Ogólnopolski Kongres Kobiet zaplanowany jest na 16-17 czerwca w Łodzi. Wezmą w nim udział przedstawicielki świata polityki, kultury, mediów. Rozmawiać będą m.in. o stuleciu praw kobiet.

(zobacz program Kongresu)

Udział w Kongresie jest bezpłatny, należy jednak zarejestrować się na stronie (strona do rejestracji)

Przedstawicielki Adwokatury biorą udział w Kongresie po raz czwarty.

V Rajd Świętokrzyski – zaproszenie

Kolejny, piąty już, Rajd po Górach Świętokrzyskich, odbędzie się 7 lipca br.

Trasa rajdu tym razem będzie wiodła szlakami:

Łagów– Płucki – Wał Małacentowski – Kobyla Góra – Trzcianka – Święty Krzyż– Przełęcz Hucka. Zakończenie w Karczmie – Izba Dobrego Smaku w Hucie Szklanej u podnóża Św. Krzyża. Wycieczkę oprowadzi dr Cezary Jastrzębski (UJK).

Rajd rozpocznie się na rynku w Łagowie, dojazd uczestników autokarem bądź transportem własnym. Po pokonaniu trasy rajdu i dotarciu do Osady Średniowiecznej w Hucie Szklanej na jego uczestników będzie czekał poczęstunek w Karczmie Izba Dobrego Smaku w Hucie Szklanej.

Rozpoczęcie planowane jest o godzinie 9.30. Dla osób deklarujących skorzystanie z transportu autokarowego wyjazd z Kielc nastąpi około godziny 8.30 z parkingu przy KCK od strony ul. Winnickiej i Kopernika. Organizator zastrzega sobie możliwość modyfikacji trasy rajdu oraz miejsca biesiady. Zakończenie rajdu w godzinach popołudniowych.

Szczegóły organizacyjne związane z wyjazdem do Łagowa zostaną podane w terminie późniejszym, przy uwzględnieniu liczby uczestników.

Dla osób przyjezdnych istnieje możliwość rezerwacji we własnym zakresie hotelu na terenie Kielc bądź w Cedzynie.

Osoby zainteresowane uczestnictwem w rajdzie proszone są o zgłoszenie do biura ORA w Kielcach w terminie do dnia 25 czerwca 2018 roku. Jednocześnie razem ze zgłoszeniem proszę o wskazanie, czy będą Państwo korzystali z przejazdu autokarem. (e-mail: ora.kielce@adwokatura.pl; 41 344 17 56)

Wpisowe, (częściowa partycypacja w kosztach imprezy) w kwocie 40 zł/os. dla adwokatów i ich rodzin, 20 zł/os. dla aplikantów adwokackich i ich rodzin; płatne wraz ze zgłoszeniem uczestnictwa w rajdzie.

Organizatorem Rajdu jest Okręgowa Rada Adwokacka w Kielcach oraz Komisja Integracji Środowiskowej, Kultury, Sportu i Turystyki przy ORA w Kielcach

czytaj szczegóły

Zielona Góra: Środowiskowy Konkurs Krasomówczy dla aplikantów

Środowiskowy Konkurs Krasomówczy dla Aplikantów Adwokackich w Zielonej Górze odbył się 26 maja. Zwycięstwo przypadło apl. adw. Maciejowi Pająkowi z izby wielkopolskiej.

W Konkursie zorganizowanym przez Izbę Adwokacką w Zielonej Górze, który odbył się w sali nr 38 tutejszego Sądu Okręgowego udział wzięli: apl. adw. Maciej Pająk – izba wielkopolska, apl. adw. Julia Szkudlarek oraz apl. adw. Joanna Kurzynoga – izba łódzka, apl. adw. Amadeusz Przezpolewski oraz apl. adw. Anna Borkowska – izba szczecińska, apl. adw. Joanna Radziwon oraz apl. adw. Katarzyna Kozłowska – izba adwokacka w Zielonej Górze.

Komisja Konkursowa w składzie - adw. Krzysztof S. Szymański, dziekan ORA w Zielonej Górze, adw. Bartosz Dzikoński, adw. dr Sylwester Redeł, adw. Andrzej Zajda - po naradzie przyznała pierwsze miejsce apl. adw. Maciejowi Pająkowi, drugie apl. adw. Katarzynie Kozłowskiej, trzecie apl. adw. Amadeuszowi Przezpolewskiemu. Wyróżnienie otrzymała apl. adw. Julia Szkudlarek.

Ogłaszając werdykt jury Konkursu, przewodniczący adw. Krzysztof S. Szymański, złożył gratulacje wszystkim uczestnikom, podkreślając wysoki, profesjonalny poziom wystąpień. Następnie wręczył dyplomy, nagrody finansowe i książkowe autorom najwyżej ocenionych przemówień, a zdobywcom dwóch pierwszych miejsc życzył powodzenia w Konkursie Finałowym.

Konkurs poprzedziło wieczorne, piątkowe spotkanie, uczestników z organizatorami w restauracji Bachus w Ratuszu na Starym Rynku. W tym kultowym dla Zielonej Góry miejscu mogliśmy się lepiej poznać a aplikanci przy okazji, mogli się odprężyć, przed czekającymi ich następnego dnia

wystąpieniami.

adw. Lech Kochaniak

Kierownik Szkolenia Aplikantów Adwokackich

Powstał Klub Rowerowy Adwokatury Polskiej

Klub Rowerowy Adwokatury Polskiej powołano 31 maja w Zamościu. Wydarzenie wpisuje

się w cykl imprez towarzyszących obchodom 100-lecia Odrodzonej Adwokatury Polskiej.

Renesansowy Rynek Wielki w Zamościu stał się miejscem ogłoszenia i podpisania Aktu Założycielskiego Klubu. Dokument ten sygnowali adwokaci założyciele w osobach Andrzeja Kozielskiego, Pawła Surmacza i Cezarego Lipko. Z przyczyn osobistych nie mógł tego uczynić Michał Olejnik.

Dokonano też wyboru władz Klubu i przyjęto jego Regulamin.

Prezesem Zarządu został adw. Cezary Lipko z izby lubelskiej, sekretarzem adw. Paweł Surmacz z izby rzeszowskiej, zaś skarbnikiem adw. Sławomir Stolarz z izby lubelskiej.

Uroczystości dokumentowała lokalna telewizja TV oraz przedstawiciele prasy.

Powołanie Klubu Rowerowego Adwokatury Polskiej odbyło się w ramach rajdu "Zamość 2018", który zakończył się 3 czerwca.

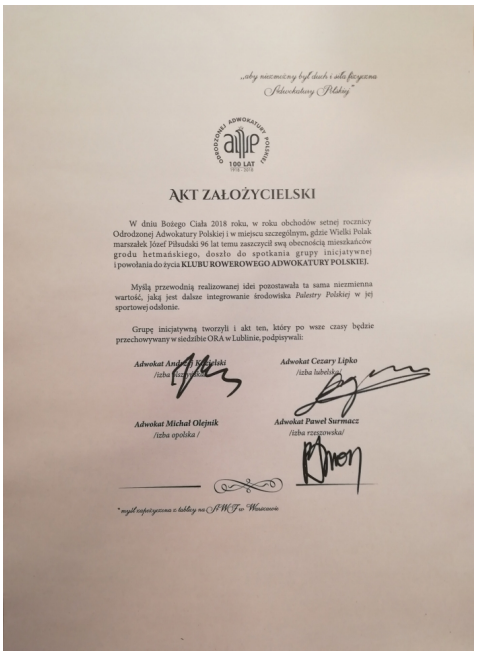

„aby niezmienny był duch i siła fizyczna Adwokatury Polskiej"

ODRODZONEJ ADWOKATURY POLSKIEJ 100 LAT 1918 - 2018

AKT ZAŁOŻYCIELSKI

W dniu Bożego Ciała 2018 roku, w roku obchodów setnej rocznicy Odrodzonej Adwokatury Polskiej i w miejscu szczególnym, gdzie Wielki Polak marszałek Józef Piłsudski 96 lat temu zaszczycił swą obecnością mieszkańców grodu hetmańskiego, doszło do spotkania grupy inicjatywnej i powołania do życia **KLUBU ROWEROWEGO ADWOKATURY POLSKIEJ.**

Myślą przewodnią realizowanej idei pozostawała ta sama niezmienna wartość, jaką jest dalsze integrowanie środowiska *Palestry Polskiej* w jej sportowej odsłonie.

Grupę inicjatywną tworzyli i akt ten, który po wsze czasy będzie przechowywany w siedzibie ORA w Lublinie, podpisywali:

Adwokat Andrzej Kozielski /izba rzeszowska/

Adwokat Cezary Lipko /izba lubelska/

Adwokat Michał Olejnik /izba opolska/

Adwokat Paweł Surmacz /izba rzeszowska/

* myśl zaprzyczona z tablicy na SWT w Wieniawie

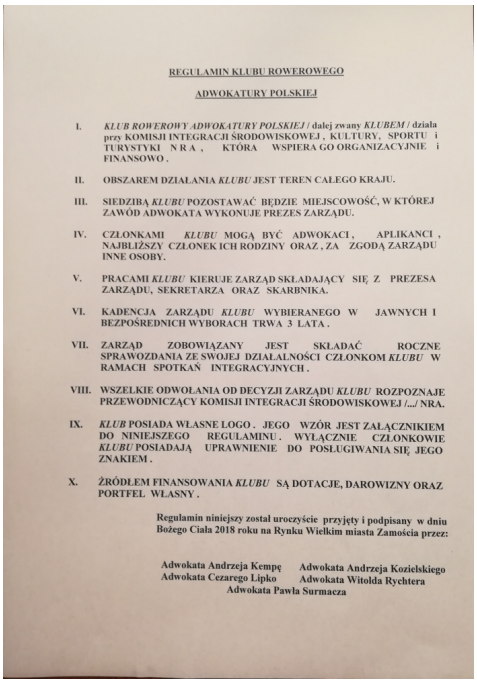

REGULAMIN KLUBU ROWEROWEGO

ADWOKATURY POLSKIEJ

I. *KLUB ROWEROWY ADWOKATURY POLSKIEJ* / dalej zwany *KLUBEM* / działa przy KOMISJI INTEGRACJI ŚRODOWISKOWEJ, KULTURY, SPORTU i TURYSTYKI NRA, KTÓRA WSPIERA GO ORGANIZACYJNIE i FINANSOWO.

II. OBSZAREM DZIAŁANIA *KLUBU* JEST TEREN CAŁEGO KRAJU.

III. SIEDZIBĄ *KLUBU* POZOSTAWAĆ BĘDZIE MIEJSCOWOŚĆ, W KTÓREJ ZAWÓD ADWOKATA WYKONUJE PREZES ZARZĄDU.

IV. CZŁONKAMI *KLUBU* MOGĄ BYĆ ADWOKACI, APLIKANCI, NAJBLIŻSZY CZŁONEK ICH RODZINY ORAZ, ZA ZGODĄ ZARZĄDU INNE OSOBY.

V. PRACAMI *KLUBU* KIERUJE ZARZĄD SKŁADAJĄCY SIĘ Z PREZESA ZARZĄDU, SEKRETARZA ORAZ SKARBNIKA.

VI. KADENCJA ZARZĄDU *KLUBU* WYBIERANEGO W JAWNYCH I BEZPOŚREDNICH WYBORACH TRWA 3 LATA.

VII. ZARZĄD ZOBOWIĄZANY JEST SKŁADAĆ ROCZNE SPRAWOZDANIA ZE SWOJEJ DZIAŁALNOŚCI CZŁONKOM *KLUBU* W RAMACH SPOTKAŃ INTEGRACYJNYCH.

VIII. WSZELKIE ODWOŁANIA OD DECYZJI ZARZĄDU *KLUBU* ROZPOZNAJE PRZEWODNICZĄCY KOMISJI INTEGRACJI ŚRODOWISKOWEJ /.../ NRA.

IX. *KLUB* POSIADA WŁASNE LOGO. JEGO WZÓR JEST ZAŁĄCZNIKIEM DO NINIEJSZEGO REGULAMINU. WYŁĄCZNIE CZŁONKOWIE *KLUBU* POSIADAJĄ UPRAWNIENIE DO POSŁUGIWANIA SIĘ JEGO ZNAKIEM.

X. ŹRÓDŁEM FINANSOWANIA *KLUBU* SĄ DOTACJE, DAROWIZNY ORAZ PORTFEL WŁASNY.

Regulamin niniejszy został uroczyście przyjęty i podpisany w dniu Bożego Ciała 2018 roku na Rynku Wielkim miasta Zamościa przez:

Adwokata Andrzeja Kempę
Adwokata Andrzeja Kozielskiego
Adwokata Cezarego Lipko
Adwokata Witolda Rychtera
Adwokata Pawła Surmacza

XL Mistrzostwa Polski Adwokatów w Tenisie zakończone

Jubileuszowe XL Mistrzostwa Polski Adwokatów w Tenisie odbyły się 30 maja-2 czerwca w Lublinie.

Na mistrzostwa przyjechali uczestnicy z Krakowa, Bielsko-Białej, Łodzi, Kielc, Ciechanowa, Wrocławia, Katowic, Szczecina, Gdańska, Sopotu, Olsztyna, Bydgoszczy, Warszawy, Siedlec, Lublina. Gościliśmy

zawodników wszystkich kategorii, a wśród nich dwóch zawodników, którzy uczestniczyli we wszystkich czterdziestu edycjach Mistrzostw - Panów Antoniego Zakrzewskiego, który inicjował ten Turniej w roku 1978 oraz Wiktora Kołakowskiego.

W fantastycznej atmosferze rywalizacji zawodnicy rozegrali kilkadziesiąt meczy na kortach Lubelskiego Klubu Tenisowego, w kategoriach Open, 35+, 45+, 55+, 65+, debel, mikst. Odbył się także Turniej rodzinny, w którym rywalizowali również członkowie rodziny nie będący adwokatami. Słoneczna pogoda sprzyjała integracji i rywalizacji. Jedynie poranne burze, które wystąpiły w sobotę, zmusiły organizatorów do rozegrania meczy półfinałowych i finałowych na hali. Zwycięzcy otrzymali wyjątkowe statuetki oraz medale specjalnie wykonane na jubileuszowy Turniej.

W czwartkowy wieczór uczestnicy Mistrzostw mieli okazję spotkać się na grillu i wysłuchać koncertu wyśmienitych młodych muzyków z Lublina, którzy uraczyli zebranych standardami muzyki rock i pop. W piątek wieczorem mieliśmy natomiast okazję delektować się panoramą Lublina z 11. piętra, tarasu widokowego hotelu Victoria, degustacją wina oraz zabawą Wine Cassino przeprowadzoną przez partnera Mistrzostw firmę Villa Win. Wieczór umilili nam Ewa Szlachcic i Piotr Bogutyn, którzy zagrali przeuroczy koncert w klimacie smooth jazz i pop.

Dziękuję wszystkim, którzy przyczynili się do tej przemiłej imprezy. Szczególne podziękowania, dla Ksawerego Zaborskiego i Marka Oratowskiego z Lubelskiego Klubu Tenisowego za sprawne i niezwykle profesjonalne przeprowadzenie tenisowej strony Turnieju.

Krzysztof Sokołowski

[(czytaj wyniki Turnieju)]

PACIFIC

FISCHER
ENJOY INNOVATION

ENJOY INNOVATION

Wilson

INNOVATION

PACIFIC

LKT

2
1
3

LKT

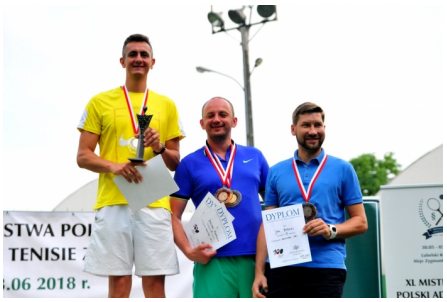

Majowy numer czasopisma "Palestra"

Majowy, 5. numer czasopisma "Palestra" jest dostępny także na stronie internetowej www.palestra.pl**.**

W zeszycie znajdziecie Państwo artykuł o procedowanej ustawie o zarządzie sukcesyjnym przedsiębiorstwa osoby fizycznej (czytaj artykuł), a także opracowania: adw. dr Anny Malickiej-Ochtery pt. Znamiona oszustwa sądowego, sędziego SO dr. Michała Błońskiego pt. Zmiana ról procesowych a możliwość wykorzystania protokołów wyjaśnień oskarżonego i zeznań świadka, dr Anny Wolskiej-Bagińskiej pt. Analiza rozwoju instytucji upadłości konsumenckiej w Polsce w latach 2009–2017.

W zeszycie też relacja ze spotkania z prof. Philippe Sandsem pióra prof. Macieja Jońcy, artykuł o Statucie kaliskim i prawnikach polskich żydowskiego pochodzenia oraz wspomnienie o zmarłym w kwietniu dr. Leszku Allerhandzie (czytaj artykuł)

(czytaj 5. numer Palestry)

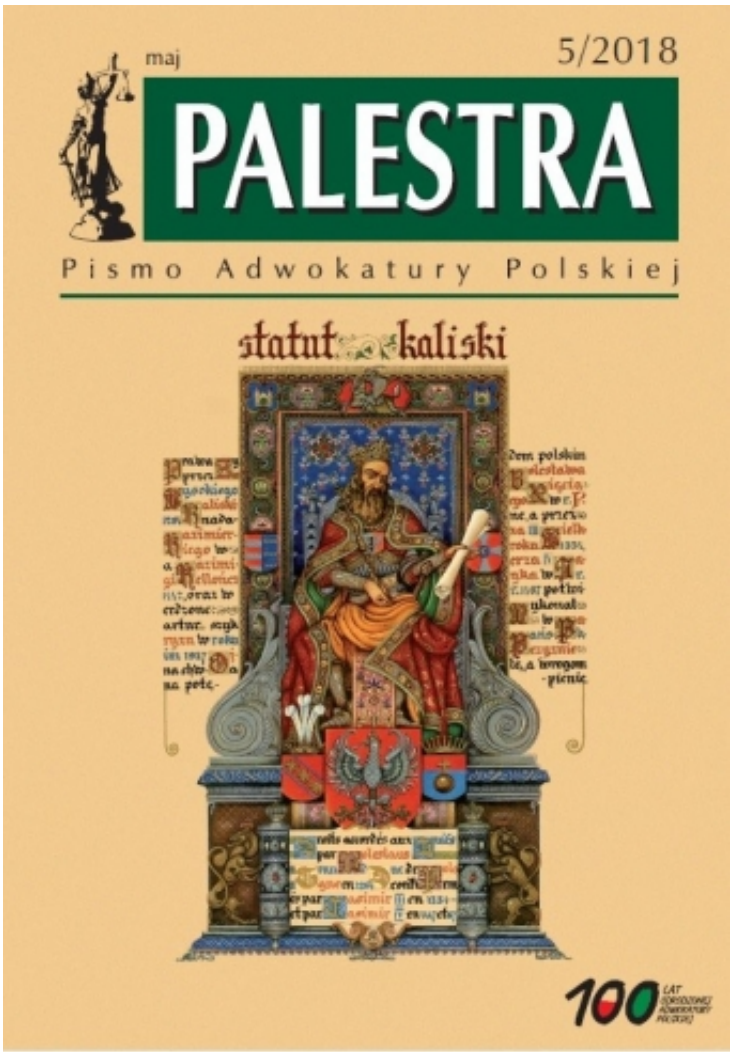

Kronika Naczelnej Rady Adwokackiej

Przedstawiamy skrót wydarzeń z udziałem Naczelnej Rady Adwokackiej.

30 maja, adw. dr Karol Pachnik, pełnomocnik Prezesa Naczelnej Rady Adwokackiej ds. legislacji, uczestniczył w posiedzeniu podkomisji sejmowej ds. przedstawionego przez Prezydenta Rzeczypospolitej Polskiej projektu ustawy o zmianie ustawy o nieodpłatnej pomocy prawnej oraz edukacji prawnej oraz niektórych innych ustaw.

4 czerwca, odbyło się spotkanie kierowników szkolenia aplikantów adwokackich w siedzibie biura NRA. Na spotkaniu obecni byli adw. Jacek Trela, prezes NRA, adw. Anisa Gnacikowska, zastępca sekretarza NRA, adw. Henryk Stabla, skarbnik NRA, adw. Ewa Krasowska, Rzecznik Dyscyplinarny NRA, adw. Mirosława Pietkiewicz, przewodnicząca Centralnego Zespołu Wizytatorów.

5 czerwca, odbyło się posiedzenie Prezydium NRA. Omówiono bieżące sprawy samorządowe. Zaproszony na posiedzenie Prezydium NRA adw. Andrzej Zwara, prezes Ośrodka Badawczego Adwokatury, przedstawił bieżące sprawy związane z pracą OBA – w tym sprawy związane z nowościami wydawniczymi Ośrodka.

Adw. Rafał Dębowski, sekretarz NRA, omówił kwestie dotyczące dalszych założeń do projektu magazynu „Adwokat”.

Adw. Anisa Gnacikowska, zastępca sekretarza NRA, poruszyła temat projektu nowelizacji kodeksu postępowania cywilnego, który zakłada wprowadzenie procedury dotyczącej zwalniania z tajemnicy adwokackiej na tych samych zasadach, jakie obowiązują w kodeksie postępowania karnego. Prezydium postanowiło omówić ten temat na posiedzeniu plenarnym NRA, które odbędzie się w dniach 8-9 czerwca w Gdańsku.

Prezydium NRA omówiło przygotowania merytoryczne do posiedzenia plenarnego NRA.

Adw. prof. dr hab. Piotr Kardas, wiceprezes NRA, poinformował o przebiegu sesji plenarnej CCBE, która odbyła się 18 maja w Pradze, podczas której omówiono m.in. kwestie dotyczące zasad wynagradzania prawników, problemy związane z ochroną tajemnicy zawodowej oraz przygotowania do wprowadzenie dyrektywy regulującej zasady wykonywania zawodu – w dyrektywie ma się znaleźć zapis o obligatoryjnej przynależności do struktur samorządowych. Prof. Kardas poinformował również, że delegacja francuska złożyła propozycję zintensyfikowania działań CCBE w zakresie monitorowania sytuacji związanej z wymiarem sprawiedliwości w Polsce.

Ponadto wiceprezes NRA zreferował przebieg posiedzenia Trybunału Sprawiedliwości UE z 1 czerwca br. w sprawie wniosku irlandzkiego sądu, który złożył pytanie, czy reforma sądownictwa w Polsce nie stanowi zagrożenia dla uczciwego procesu.

Następnie adw. Jacek Trela, prezes NRA, poinformował, że wziął udział w Krajowym Zjeździe Lekarzy, podczas którego wystąpienie Prezesa NRA spotkało się z dużym uznaniem zgromadzonych. Zreferował również przebieg spotkania z Prezydentem RP Andrzejem Dudą, do którego doszło 29 maja br. (czytaj więcej)

Prezes NRA, poinformował również, że spotkał się ze Stanisławem Karczewskim, marszałkiem Senatu RP. Rozmowa dotyczyła prac nad zmianą ustawy o nieodpłatnej pomocy prawnej oraz kancelarii odszkodowawczych.

Adw. Jacek Trela, prezes NRA i adw. Jerzy Glanc, wiceprezes NRA, zrelacjonowali przebieg spotkań z aplikantami adwokackimi poszczególnych izb adwokackich.

Adw. Mirosława Pietkiewicz, przewodnicząca Centralnego Zespołu Wizytatorów, zreferowała protokoły okręgowych rad adwokackich. Prezydium przedyskutowało kwestie finansowe, które przedstawiła adw. Anisa Gnacikowska. Prezydium rozpatrzyło też sprawy osobowe, przedstawione przez adw. Anisę Gnacikowską oraz adw. Agnieszkę Winiarską i adw. Tadeusza Wiatrzyka, sekretarzy prawniczych NRA.

5 czerwca, adw. Jacek Trela, prezes NRA oraz adw. prof. Piotr Kardas, wiceprezes NRA spotkali się z apl. adw. Magdaleną Robaszyńską, redaktor naczelną "Młodej Palestry". Rozmowa dotyczyła dalszego wydawania pisma aplikantów adwokackich.

7 czerwca, adw. Jacek trela, przes NRA, wziął udział w Zgromadzeniu izby adwokackiej w Bielsku-Białej.

8-9 czerwca, posiedzenie plenarne Naczelnej Rady Adwokackiej w Gdańsku. 9 czerwca odbędzie się wernisaż wystawy "Adwokaci w służbie ojczyźnie" w Muzeum II Wojny Światowej. (czytaj więcej)